

INDICAÇÃO Nº. 138/2021

**EXCELENTÍSSIMO SENHOR PRESIDENTE DA CÂMARA MUNICIPAL DE
OURO FINO/MG,**

CAROS COLEGAS VEREADORES,

O signatário da presente, com assento nesta Casa Legislativa e com amparo no art. 186 e seguintes do Regimento Interno, solicita a Vossa Excelência que submeta a este Egrégio Plenário e posteriormente se envie **INDICAÇÃO** ao Exmo. Sr. Henrique Rossi Wolf, Prefeito Municipal, **SOLICITANDO AO SENHOR PREFEITO MUNICIPAL QUE INSTITUA PARCEIRA COM A INSTITUIÇÃO KARYDA PARA CRIAR UM CENTRO DE ATENÇÃO PSICOSSOCIAL –CAPS, NO MUNICÍPIO DE OURO FINO.**

A instituição Karydah é uma entidade civil de natureza filantrópica, sem fins lucrativos, com personalidade jurídica de direito privado e reconhecida de utilidade Pública Municipal, Estadual e Federal, sendo devidamente registrada no Conselho Municipal de Assistência Social.

Atua em Ouro Fino desde o ano de 1999 e tem como objetivo oferecer todos e quaisquer serviços que envolvam a promoção da saúde mental, bem como a prevenção e o tratamento de transtornos mentais com intuito de promover a melhor qualidade de vida e reinserção social.

A presente indicação tem por objetivo sugerir ao Senhor Prefeito Municipal a criação de uma parceria que promova a estruturação da entidade Karyda como Centro de Atenção psicossocial –CAPS, ante a enorme contribuição desta relevante instituição, para oferecer acompanhamento psicológico gratuito para toda população. Acredito que com o emprego da referida melhoria, estaremos proporcionando melhores condições de atendimento nos serviços públicos de saúde.

Ao invés de criar um Centro de Atenção psicossocial–CAPS, se torna muito mais viável e econômico que o poder público coopere junto com a instituição Karyda que vem desempenhando um excelente trabalho na área de atendimento psicológico em nosso município. Ademais, a mesma possui uma sede própria localizada no centro de ouro fino, o que proporcionará maior acessibilidade e locomoção para os usuários deste serviço tão fundamental.

Portanto, considerando a importância de promover a saúde mental, faço a presente indicação, à qual espero acatamento pelo senhor Prefeito Municipal.

Sala das Sessões, Ver. Antônio Olinto Alves, em 11 de outubro de 2021.

Tiago Bazolli De Moraes
Vereador –PL



KARYDA OURO FINO, Ofício 03/2021

DD. VEREADOR TIAGO BAZOLLI.

Ouro Fino de junho de 2021.

Solicitamos ao nobre representante da casa legislativa atenção a proposta feita ao poder Executivo de parceria, em tronar o Karydah-Ouro Fino, núcleo de saúde mental em um CAP-1 (Centro de Atenção Psicossocial), no entanto não tivemos ainda no momento uma resposta, nem da diretora de saúde e tão pouco do Gestor publico, pois desde sua fundação a Instituição KARYDAH-Ouro Fino tem como objetivo promover a saúde mental em nosso município, porque o Karydah-Ouro fino é uma entidade civil de natureza filantrópica, sem fins lucrativos, com personalidade jurídica de direito privado e reconhecida de utilidade Pública Municipal, Estadual e Federal devidamente registrada no Conselho Municipal de Assistência Social, com sede própria na Rua Amando Sanches Lemos, nº 299, Centro em Ouro Fino, MG.

Instituição de cunho relevante na promoção social foi fundada em 29 de janeiro de 1999 com o nome Corporação Espírita de Assistência e Pesquisa Biopsicossocial aplicada à Saúde Mental designada pela sigla Karydah, que realiza há 22anos na promoção social no campo da saúde mental, atendendo os pacientes do ambulatório de saúde mental do município e demanda espontânea. Se a instituição tornar-se-á o CAPS-I, seu nome fantasia e na placa de identificação, poderá ser denominada de "CAPS-I KARYDAH OURO FINO" ou "KARYDAH OURO FINO CAPS-I"; Para se compreender melhor e de maneira especifica a nossa proposta anexamos o projeto de atualização do Karydah, que traz o memorio descritivos de seus recursos humanos e materiais e as duas últimas Atas de reunião da diretoria com representantes de seguimentos públicos da sociedade; Uma das normas da saúde mental atualmente para implantação do CAPS-I é que ele seja no centro urbano, oferecendo acessibilidade e locomoção fácil para o usuário, e a nossa Instituição e no centro de Ouro Fino.

Desde já somos gratos por servir no sentimento caritativo, porque somos *convictos de que a caridade é uma questão de justiça social e direito do cidadão. Nos colocamos a disposição para dialogar e esclarecer nossa proposta.*

Marcos Venícios Nunes Siqueira
Especialista Psicologia Clínica
Psicanálise / Forense
CRP 4ª - 18027
CPF 603.437.376-04



Psicólogo clínico especializado em psicologia Forense e psicanálise contemporânea

MARCOS VENICIOS NUNES SIQUEIRA. Contato WhatsApp 35 991803687

Introdução:

A Instituição de Saúde Mental KARYDAH é uma entidade civil de natureza filantrópica, sem fins lucrativos, com personalidade jurídica de direito privado e reconhecida de Utilidade Pública Municipal e Estadual, devidamente registrada no Conselho Municipal de Assistência Social, com sede própria na Rua Amando Sanches Lemos, nº 29, Centro em Ouro Fino, MG.

Foi fundada em 29 de janeiro de 1999 com o nome Corporação Espírita de Assistência e Pesquisa Biopsicossocial aplicada à Saúde Mental designada pela sigla KARYDAH. Foi idealizada pelo psicólogo Marcos Venícios Nunes Siqueira, principalmente tendo como base um texto chamado "Prefácio ao Relatório Sobre a Policlínica Psicanalítica de Berlim" (Freud, 1923/1977) e contou com a ajuda das cofundadoras Maria Aparecida Nogueira Costa, professora, e Sandra Aparecida Ulian, psicóloga. Desde então a instituição ofereceu serviços como psicoterapia individual e em grupo, apoio familiar, yoga, terapia ocupacional, arteterapia, avaliações e acompanhamento psicológico de presidiários, atendimento de idosos do asilo, suporte ao ambulatório de saúde mental do município de Ouro Fino, e muitos outros.

Considerando que a Instituição possui 21 anos e que, desde então, muitas legislações mudaram e conceitos na área de saúde mental se atualizaram, faz-se necessária uma breve atualização de alguns dos parâmetros, serviços oferecidos, objetivos, e documentos tais como o Estatuto e o Regimento Interno da instituição.

Objetivo:

O principal objetivo da instituição é oferecer todos e quaisquer serviços que envolvam a promoção da saúde mental, é prevenção e tratamento de transtornos mentais com intuito de promover maior qualidade de vida e reinserção social.

Almeja ser um local de referência em saúde mental, onde as pessoas da comunidade possam ir em busca de apoio diante de situações mentais, biológicas ou sociais que as afetem psicologicamente. Evitando o modelo asilar, tendo como base a luta antimanicomial, se colocando como um espaço aberto às pessoas que sofram psicologicamente.

Os profissionais que a instituição busca em seu quadro devem compor uma equipe multidisciplinar e trabalhar com uma abordagem interdisciplinar. Portanto profissionais das mais diversas áreas podem contribuir, tais como psicólogos, médicos, enfermeiros, terapeutas ocupacionais, assistentes sociais e outros profissionais.

Justificativa:

A saúde mental tem impacto sobre vários aspectos das vidas das pessoas, tais como nos aspectos profissionais e familiares. Além disso, os diagnósticos de transtornos mentais são cada vez mais frequentes. Por estas razões, é possível constatar uma crescente e grande demanda da população por serviços desta natureza.

Estes serviços acabam envolvendo um alto custo financeiro, considerando a condição financeira de boa parte da população brasileira. Diante disso, as instituições

públicas de saúde apresentam dificuldades em absorver tamanha demanda, visto que o Estado se propôs a proteger e defender os direitos da pessoa portadora de transtorno mental através da Lei nº 10.216 (2001).

Portanto oferecer serviços de saúde mental, que impactam tanto na vida das pessoas, de forma gratuita, aliviando a demanda dos serviços públicos de saúde, dão enorme relevância a esta instituição.

Funcionamento:

Atualmente as atividades são realizadas às quartas-feiras das 13h as 17h e atende 29 pacientes recorrentes.

Serviços:

- 1- Acolhimento humanitário;
- 2- Triagem inicial;
- 3- Triagem psicológica;
- 4- Abertura de prontuário;
- 5- Psicodiagnóstico clínico;
- 6- Encaminhamento para outras especialidades, se necessário;
- 7- Inserção do paciente nas atividades adequadas a ele, as quais podem ser:
 - a. Convivência em grupos operativos e rotativos;
 - b. Psicoterapia individual;
 - c. Psicoterapia de grupo;
 - d. Orientação familiar;
 - e. Arteterapia;
 - f. Laborterapia: jardinagem, horticultura, limpeza, culinária, manutenção e serviços gerais
 - g. Yoga;
 - h. Relaxamento.

Recursos:

1 - Recursos humanos:

Psicólogo especializado em Psicologia Clínica, Psicanálise e Psicologia Forense

Psicóloga especializada em Terapia Cognitivo-Comportamental

Psicólogo de abordagem Comportamental

Estagiário de Psicologia

Agente de Atividades Gerais

Técnica de Arteterapia

2 – Recursos Físicos:

Prédio próprio com duas salas de atendimento individual, salão amplo de reunião em grupo, salão amplo para a realização de arteterapia e atividades afins, dois banheiros, cozinha, espaço externo, sala de refeição e sala de recepção.

Descrição das Atividades:

- 1) Os novos indivíduos são recebidos por quem está na sala de recepção. Geralmente é o estagiário de psicologia. É dele a responsabilidade de fazer a primeira triagem com o intuito de coletar as informações básicas, verificar se sua demanda se enquadra nos serviços oferecidos pela instituição e encaminhar à triagem psicológica.
- 2) Uma vez encaminhado ao psicólogo, este realiza a triagem do ponto de vista psicológico, para verificar, dentre outras coisas, o porquê de sua vinda à instituição. Pode ser que o paciente tenha sido encaminhado por um clínico geral, por um psiquiatra ou outro profissional. É possível também que tenha buscado por conta própria.
- 3) Compreendido o caso, é traçado o projeto terapêutico singular e o paciente é encaminhado às atividades disponíveis adequadas às suas necessidades dentro do cronograma da instituição.
- 4) Das 13h as 14h os pacientes e os colaboradores são reunidos no salão destinado à terapia de grupo para a realização da abertura conduzida por um dos psicólogos. Nesta abertura, é realizado o acolhimento de novos pacientes, a coleta da queixa inicial dos novos e da queixa atualizada dos recorrentes, um diálogo em grupo sobre como cada paciente está psicologicamente e é dada a orientação acerca das atividades de cada paciente durante seu período na instituição.
- 5) Das 14h as 15h30 são realizados atendimentos psicológicos individuais, psicoterapia de grupo, arteterapia, yoga, laborterapia e relaxamento.
- 6) Das 15h30 as 16h é realizado um café da tarde com o intuito de promover a socialização em ambiente natural aos pacientes, além de alimentação.
- 7) Das 16h as 17h é realizado o encerramento conduzido por um dos psicólogos, novamente no salão da psicoterapia de grupo. O intuito é dialogar sobre como foram as atividades, como os pacientes se sentiram e a realização de reflexões acerca de mensagens preparadas previamente e fornecidas aos pacientes para que eles leiam na hora.
- 8) Além do cronograma semanal descrita nos itens anteriores, é realizada uma reunião mensal com os colaboradores para discutir os casos clínicos dos pacientes. Quando os profissionais julgarem necessário, são realizadas reuniões familiares com o intuito de orientar.

Metas de expansão dos serviços:

A próxima meta da instituição é conseguir se estruturar para funcionar como um Centro de Atenção Psicossocial I (CAPS I). Alguns dos serviços deste modelo o KARYDAH já consegue oferecer, porém há aspectos ainda não alcançados. Os itens necessários para o alcance da meta supracitada seria:

- 1) Funcionar de segunda a sexta-feira em horário integral.
- 2) Estruturar uma equipe com os seguintes profissionais: 01 médico com formação na área de saúde mental, 03 psicólogos, 01 Enfermeiro, 01 Terapeuta Ocupacional, 01 Assistente Social, 01 Secretária, 01 Auxiliar de Serviços Gerais, 01 Educador Físico
- 3) Ampliar fisicamente a estrutura com o acréscimo dos seguintes espaços: 01 sala de atendimento individual, adaptação dos 02 banheiros, 01 sala de aplicação de medicamentos, 01 posto de enfermagem, Quarto coletivo com acomodações individuais e banheiro anexo, sala administrativa, sala de reunião, almoxarifado, sala para arquivos, refeitório, 02 banheiros (com vestiário para funcionários), 01 depósito de material de limpeza, 01 rouparia e 01 abrigo de recipientes de resíduos, 01 abrigo externo de resíduos sólidos

Referências:

Brasil, C. (2001). Lei nº 10.216, de 6 de abril de 2001. Dispõe sobre a proteção e os direitos das pessoas portadoras de transtornos mentais e redireciona o modelo assistencial em saúde mental. *Diário Oficial da União*, (s2001).

Freud, S. (1977). Ego e o Id. (1923) In: FREUD, S. O Ego e o Id e outros trabalhos. ESB Vol XIX.

Ouro Fino, MG

11/05/2020

 Marcos Venícios Nunes Siqueira
 Especialista Psicologia Clínica
 Psicanálise / Forense
 CRP 4º - 18027
 CPF 603.437.376-04

 Marcos Venícios Nunes Siqueira

 Raphael Ben Yehudah U. N. Siqueira

 Sandra Aparecida Ulian

KARYDAH
 Corporação Espírita de Assistência
 e Pesquisa Biopsicossocial
 Aplicada à Saúde Mental
 CNPJ: 03239512/0001-01
 Rua Armando Saachas Lemos, 299
 Ouro Fino - MG

**CORPORAÇÃO DE ASSIST.
 E PESQ. BIOPSISSOCIAL
 APLICADA À SAÚDE MENTAL
 "KARYDAH"**

CNPJ
03239512/0001-01
 Av. Dos Palomos, 453
 37570-000 - Ouro Fino - MG

Ata de reunião nº 43

Aos quatorze dias (14) do mês de maio (05) do ano de dois mil e vinte (2020) às quinze e trinta horas (15:30) reuniu-se na sede da Instituição Karydah (Núcleo de Saúde Mental), Rua Amando Sanchez Lemos, nº 299 Centro de Ouro Fino, Minas Gerais, os membros da diretoria, corpo clínico, técnico e voluntário, Psicólogos Marcos Venícios Nunes Siqueira, Sandra Aparecida Ulian e Raphael Ben Yehudah Ulian Nunes Siqueira, os representantes do poder público, Ministério Público, o Promotor de Justiça de Ouro Fino Dr. Mário Correa da Silva Filho, a procuradora do município Dra. Silvana Prado, e o representante do Ambulatório de Saúde Mental Rogério Silva agente saúde pública. A pauta da reunião é a implantação do CAPS I (Centro de Assistência Psicossial) no município de Ouro Fino – MG...Levantou-se várias hipóteses de implantar o CAPS-I na sede da Instituição Karydah aproveitando os recursos humanos e espaço já disponíveis e adequados as exigências da lei específicas dos órgãos competentes. O representante do ambulatório de Saúde Mental Rogério é da opinião de que deveria ser construído um espaço em local a ser determinado ou no próprio ambulatório de saúde mental já existente e não na Instituição Karydah...Mas o promotor de justiça Dr. Mário sugere a união do município com o Karydah, trabalho conjunto; ou seja unir forças, neste caso se não houver a possibilidade de termos um CAPS-I que a prefeitura do município possa viabilizar convênio com o Karydah. A procuradora do município Dra. Silvana ouviu tudo e ponderou que o mais urgente é que seja realizado o concurso público, e este já tem data para ser realizado no início do próximo ano para compor equipe multiprofissional, necessário para um CAPS I. O representante do Karydah apresentou um projeto de atualização e adequação da Instituição de Saúde Mental Karydah para se transformar em CAPS I, o projeto contem cinco fichas descritivas que trata no seu conteúdo de apresentar um memorial descritivo do que a instituição possui em questão de recursos humanos, e arquitetônico, mas escalre o que falta para adequar a instituição as exigências das leis de saúde mental e dos órgãos públicos. A instituição presta serviços ao município de Ouro Fino há vinte anos na promoção de saúde mental de forma diferenciada, adequada a lei de número 10.216 de seis de abril de 2021 e ainda se orienta nas suas práticas de acordo com a cartilha de saúde mental do Ministério Federal: cito o projeto; Introdução A instituição de Saúde Mental Karydah é uma entidade civil de natureza filantrópica, sem fins lucrativos, com personalidade jurídica de direito privado e reconhecida de utilidade Pública Municipal, Estadual e Federal, devidamente registrada no Conselho Municipal de Assistência Social, com sede própria na Rua Amando Sanches Lemos, nº 299, Centro em Ouro Fino, MG. Foi fundada em 29 de janeiro de 1999 com o nome Corporação Espírita de Assistência e Pesquisa Biopsicossocial aplicada à Saúde Mental designada pela sigla Karydah. Foi idealizada pelo psicólogo Marcos Venícios Nunes Siueira, principalmente tendo como base um texto chamado "Prefácio do Relatório sobre a Policlínica de Berlim" (Freud, 1923/1977) e contou com a ajuda das cofundadoras Maria Aparecida Nogueira Costa, professora, e Sandra Aparecida Ulian, psicóloga. Desde então a instituição ofereceu serviços como psicoterapia individual e em grupo, apoio familiar, yoga, terapia ocupacional, arteterapia, avaliações e acompanhamento psicológico de presidiário, atendimento de idosos do asilo, suporte ao ambulatório de saúde mental do município de Ouro Fino, e muitos outros. Considerando que a instituição possui 21 anos e que, desde então, muitas legislações mudaram e conceitos da nárea de saúde mental se atualizaram, faz-se necessária uma breve atualização de alguns dos parâmetros, serviços oferecidos, objetivos, e documentos tais como o Estatuto e o Regimento Interno da Instituição. Objetivo: o principal objetivo da instituição é oferecer todos e quaisquer serviços que envolvam a promoção da saúde mental, e prevenção e tratamento de transtornos mentais com intuito de promover maior qualidade de vida e

Mário Corrêa da Silva Filho
Promotor de Justiça



- 81 -

reinsersão social. Almeja ser um local de referência em saúde mental, onde as pessoas da comunidade possam ir em busca de apoio diante de situações mentais, biológicas ou sociais que os afetem psicologicamente. Evitando o modelo asilar, tendo como base a luta antimanicomial, se colocando como um espaço aberto às pessoas que sofram psicologicamente. Os profissionais e a instituição buscam em seu quadro devem compor uma equipe multidisciplinar e trabalhar com uma abordagem interdisciplinar. Portanto profissionais das mais diversas áreas podem contribuir, tais como psicólogos, médicos, enfermeiros, terapeutas ocupacionais, assistentes sociais e outros profissionais. Justificativa: a saúde mental tem impacto sobre vários aspectos das vidas das pessoas, tais como aspectos profissionais e familiares. Além disso, os diagnósticos de transtornos mentais são cada vez mais frequentes. Por estas razões, é possível constatar uma crescente e grande demanda da população por serviços desta natureza. Estes serviços acabam envolvendo um alto custo financeiro considerando a condição financeira de boa parte da população brasileira. Diante disso, as instituições públicas de saúde apresentam dificuldades em absorver tamanha demanda, visto que o Estado se propôs a proteger e defender os direitos da pessoa portadora de transtorno mental através da Lei nº 10.216 (2001). Portanto oferecer serviços de saúde mental, que impactam tanto na vida das pessoas, de forma gratuita, aliviando a demanda dos serviços públicos de saúde, dão enorme relevância a esta instituição. Funcionamento: Atualmente as atividades são realizadas às quartas-feiras das 13h as 17h e atende 29 pacientes recorrentes. Serviços: 1-Acolhimento humanitário; 2-Triagem inicial; 3-Triagem psicológica; 4-Abertura de prontuário; 5-Psicodiagnóstico clínico; 6-Encaminhamento para outras especialidades, se necessário; 7-Inserção do paciente nas atividades adequadas a ele, as quais podem ser: a. Convivência em grupos operativos e rotativos; b. Psicoterapia individual; c. Psicoterapia de grupo; d. Orientação familiar; e. Arteterapia; f. Laborterapia: jardinagem, horticultura, limpeza, culinária, manutenção e serviços gerais; g. Yoga; h. Relaxamento. Recursos: 1 - Recursos humanos: Psicólogo especializado em Psicologia Clínica, Psicanálise e Psicologia Forense; Psicóloga especializada em Terapia Cognitivo-Comportamental; Psicólogo de abordagem Comportamental; Estagiário de Psicologia; Agente de Atividades Gerais; Técnica de Arteterapia 2 - Recursos Físicos: Prédio próprio com duas salas de atendimento individual, salão amplo de reunião em grupo, salão amplo para a realização de arteterapia e atividades afins, dois banheiros, cozinha, espaço externo, sala de refeição e sala de recepção. Descrição das Atividades: 1) Os novos indivíduos são recebidos por quem está na sala de recepção. Geralmente é o estagiário de psicologia. É dele a responsabilidade de fazer a primeira triagem com o intuito de coletar as informações básicas, verificar se sua demanda se enquadra nos serviços oferecidos pela instituição e encaminhar à triagem psicológica. 2) Uma vez encaminhado ao psicólogo, este realiza a triagem do ponto de vista psicológico, para verificar, dentre outras coisas, o porquê de sua vinda à instituição. Pode ser que o paciente tenha sido encaminhado por um clínico geral, por um psiquiatra ou outro profissional. É possível também que tenha buscado por conta própria. 3) Compreendido o caso, é traçado o projeto terapêutico singular e o paciente é encaminhado às atividades disponíveis adequadas às suas necessidades dentro do cronograma da instituição. 4) Das 13h as 14h os pacientes e os colaboradores são reunidos no salão destinado à terapia de grupo para a realização da abertura conduzida por um dos psicólogos. Nesta abertura, é realizado o acolhimento de novos pacientes, a coleta da queixa inicial dos novos e da queixa atualizada dos recorrentes, um diálogo em grupo sobre como cada paciente está psicologicamente e é dada a orientação acerca das atividades de cada paciente durante seu período na instituição. 5) Das 14h as 15h30 são realizados atendimentos psicológicos individuais, psicoterapia de grupo, arteterapia, yoga, laborterapia e relaxamento. 6) Das 15h30 as 16h é realizado um café da tarde com o intuito de

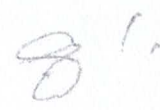

Mario Correa da Silva Filho
Promotor de Justiça



promover a socialização em ambiente natural aos pacientes, além de alimentação.7) Das 16h as 17h é realizado o encerramento conduzido por um dos psicólogos, novamente no salão da psicoterapia de grupo. O intuito é dialogar sobre como foram as atividades, como os pacientes se sentiram e a realização de reflexões acerca de mensagens preparadas previamente e fornecidas aos pacientes para que eles leiam na hora. 8) Além do cronograma semanal descrita nos itens anteriores, é realizada uma reunião mensal com os colaboradores para discutir os casos clínicos dos pacientes. Quando os profissionais julgarem necessário, são realizadas reuniões familiares com o intuito de orientar. Metas de expansão dos serviços: A próxima meta da instituição é conseguir se estruturar para funcionar como um Centro de Atenção Psicossocial I (CAPS I). Alguns dos serviços deste modelo o KARYDAH já consegue oferecer, porém há aspectos ainda não alcançados. Os itens necessários para o alcance da meta supracitada seria: 1) Funcionar de segunda a sexta-feira em horário integral. 2) Estruturar uma equipe com os seguintes profissionais: 01 médico com formação na área de saúde mental, 03 psicólogos, 01 Enfermeiro, 01 Terapeuta Ocupacional, 01 Assistente Social, 01 Secretária, 01 Auxiliar de Serviços Gerais, 01 Educador Físico 3) Ampliar fisicamente a estrutura com o acréscimo dos seguintes espaços: 01 sala de atendimento individual, adaptação dos 02 banheiros, 01 sala de aplicação de medicamentos, 01 posto de enfermagem, Quarto coletivo com acomodações individuais e banheiro anexo, sala administrativa, sala de reunião, almoxarifado, sala para arquivos, refeitório, 02 banheiros (com vestiário para funcionários), 01 depósito de material de limpeza, 01 rouparia e 01 abrigo de recipientes de resíduos, 01 abrigo externo de resíduos sólidos Referências: Brasil, C. (2001). Lei nº 10.216, de 6 de abril de 2001. Dispõe sobre a proteção e os direitos das pessoas portadoras de transtornos mentais e redireciona o modelo assistencial em saúde mental. Diário Oficial da União, (s2001). Freud, S. (1977). Ego e o Id. (1923) In: FREUD, S. O Ego e o Id e outros trabalhos. ESB Vol XIX. Responsáveis: Marcos Venícios Nunes Siqueira, psicólogo e Sandra Aparecida Ulian, psicóloga. Após várias reflexões o promotor de justiça, fez um pedido de providência a procuradora do município para estudar a viabilização do CAPS I vir a ser na Instituição Karydah com ampliação do mesmo, ou então que se faça uma parceria ou convênio com o Karydah. A procuradora acolheu seu pedido e todos receberam o projeto de adequação do Karydah em um CAPS I. Após a reunião todos tomaram café da tarde e nada mais tendo a tratar, encerrou-se a reunião.

marcos venícios Nunes Siqueira 
Sandra Ap. Ulian

Rogério da Silva 

Mário Corrêa da Silva Filho
 Promotor de Justiça

KARYDAH
 Corporação Espírita de Assistência
 e Pesquisa Biopsicossocial
 Aplicada à Saúde Mental
 CNPJ: 03239612/0001-01
 Rua Armado Sanches Lemos, 299
 Ouro Fino - MG

**CORPORAÇÃO DE ASSIST.
 E PESQ. BIOPSISSOCIAL
 APLICADA À SAÚDE MENTAL
 "KARYDAH"**
 CNPJ
 03239612/0001-01
 Av. Dos Palomos, 453
 37570-000 - Ouro Fino - MG

Instituição de Saúde Mental KARYDAH

Projeto de Atualização

Ouro Fino – MG

2020

U BANHEIRO FEMENINO
O BANHEIRO MASCULINO
O BANHEIRO SOCIAL

O DE ESQUADRIAS

- 1=1.50X1.20
- 2=2.00X1.20
- 3=1.00X0.60
- 4=0.50X2.00
- 1=1.00X2.10
- 3=2.00X2.10

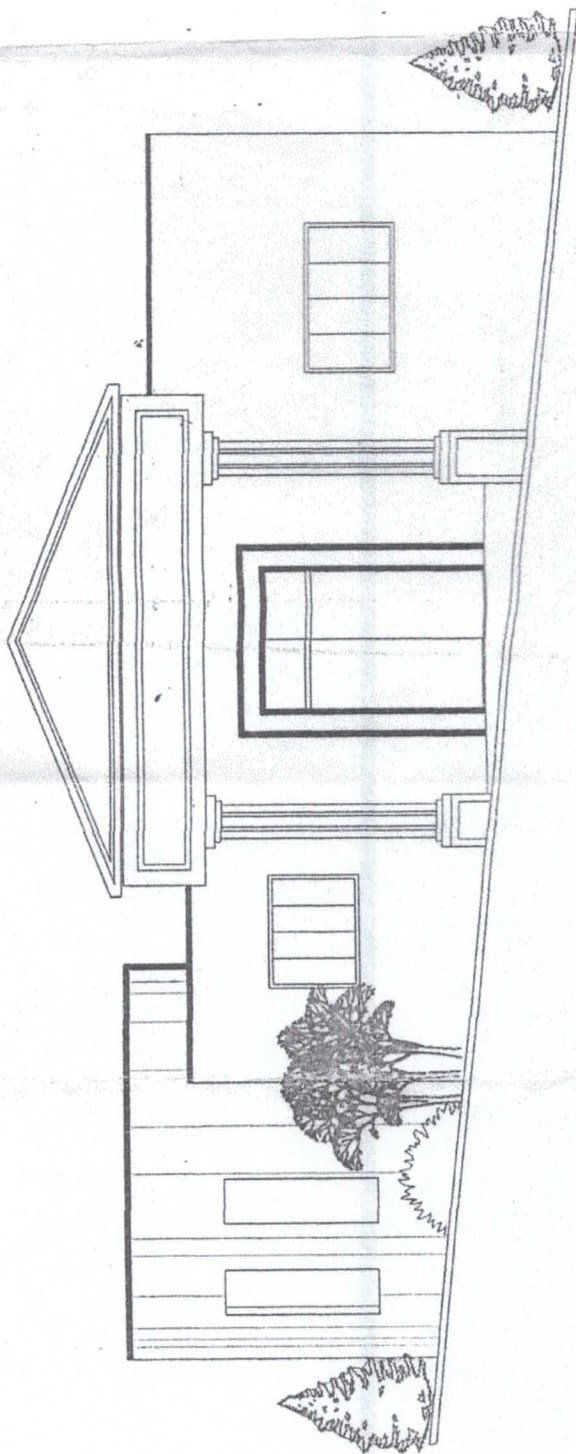
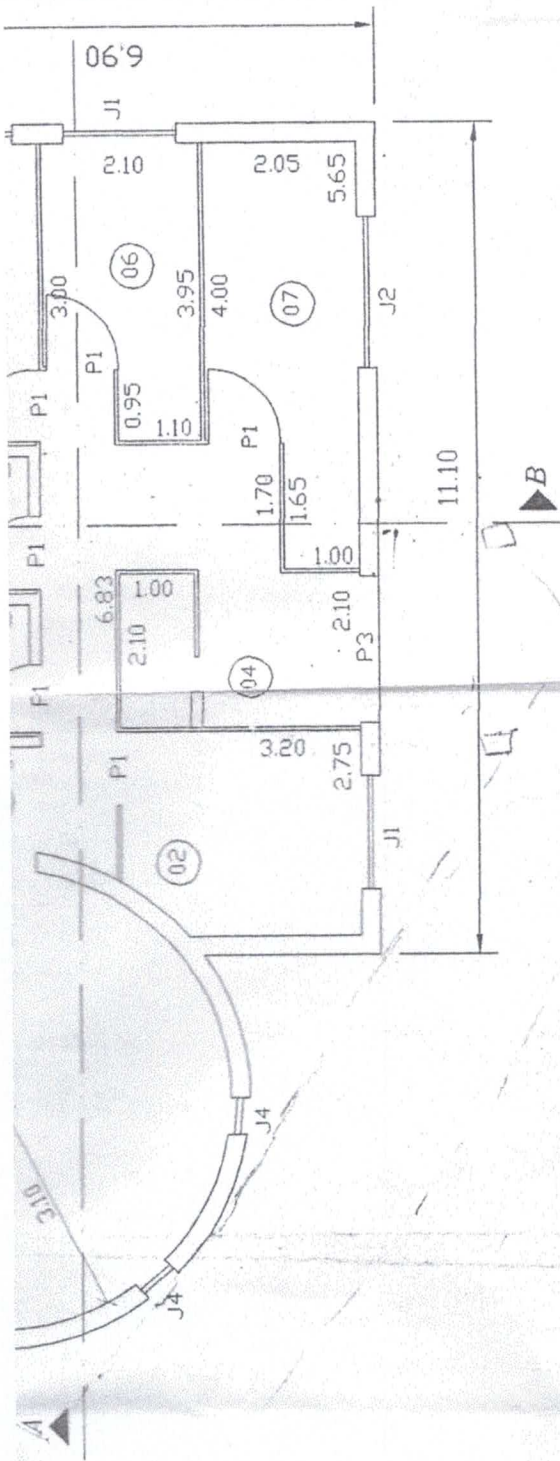

CAPA DO RUFO

2.00

4.00

FACHADA

ESCALA: 1/100

LEGENDA

PSICOTERAPIA DO GRUPO

T.O.

O.F.

SECRETARIA/RECEPÇÃOXXX

CONSULTÓRIO I

CONSULTÓRIO II

COZINHA/XXXXX

BANHEIRO FEMENINO

BANHEIRO MASCULINO

BANHEIRO SOCIAL

ESQUADRIAS

00X1,20
00X1,20
00X0,60
50X2,00
00X2,10
00X2,10

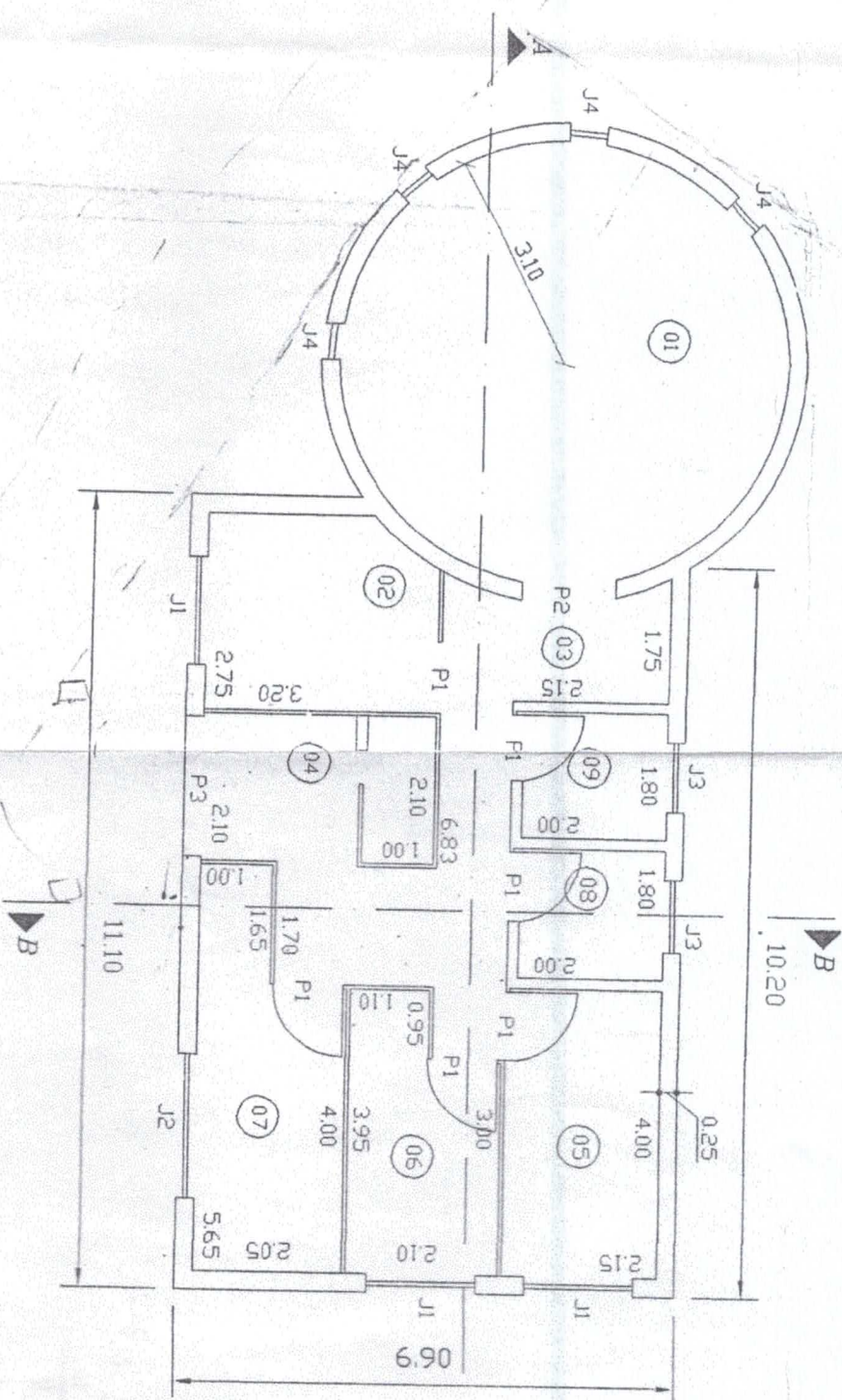

CAPA DO RUFO

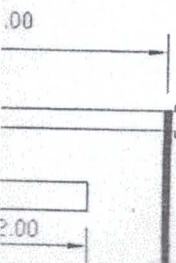
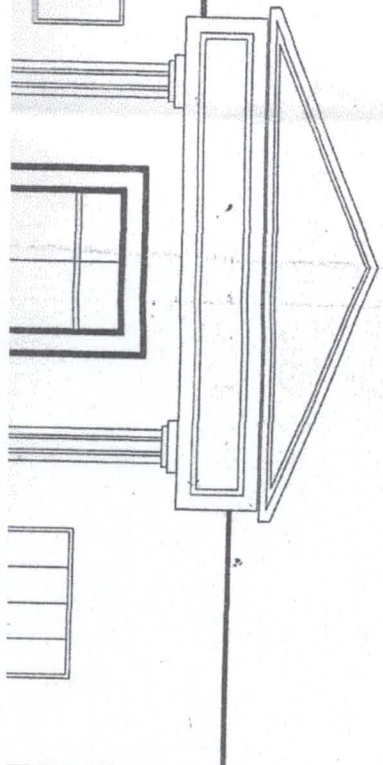

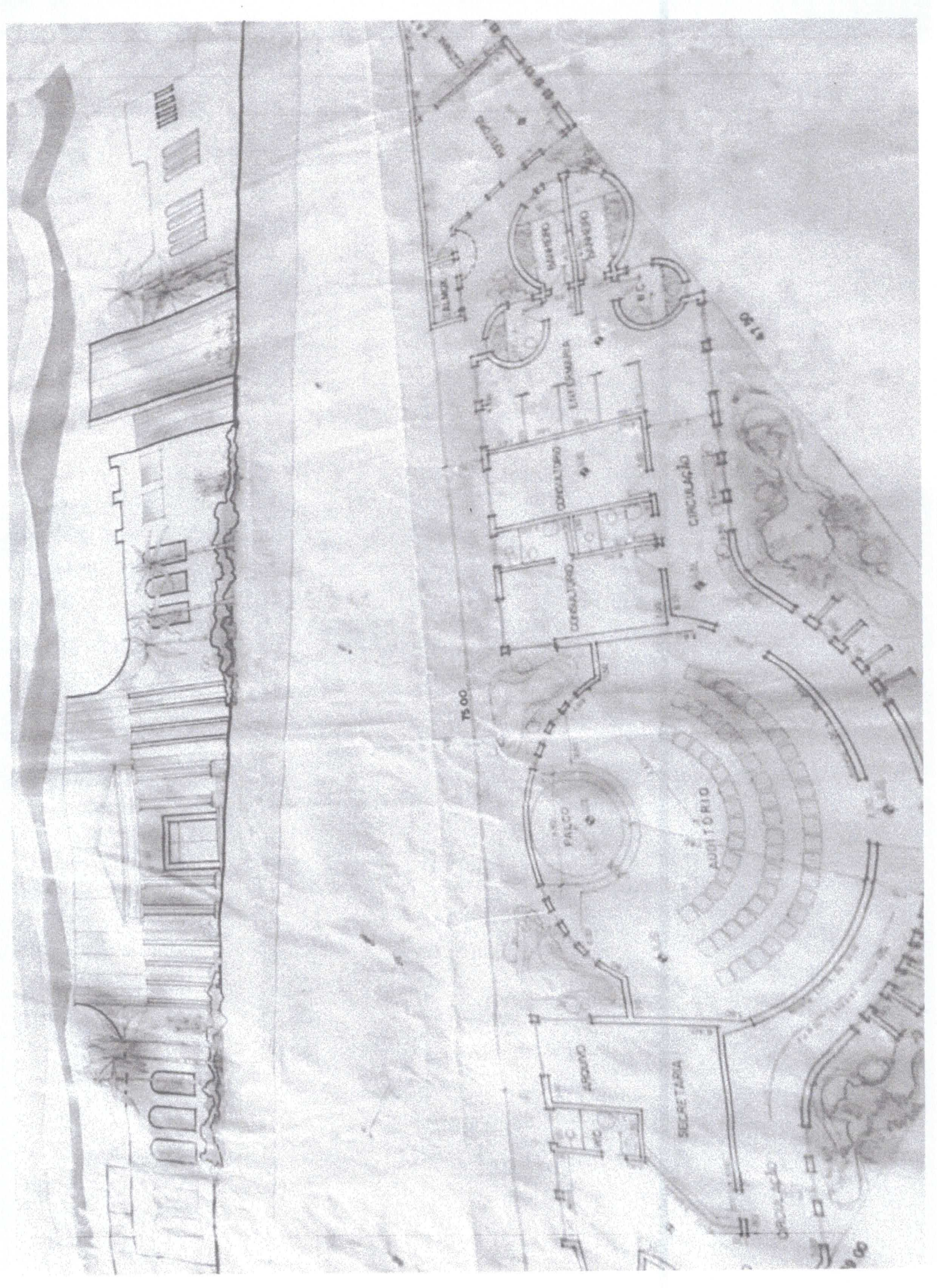

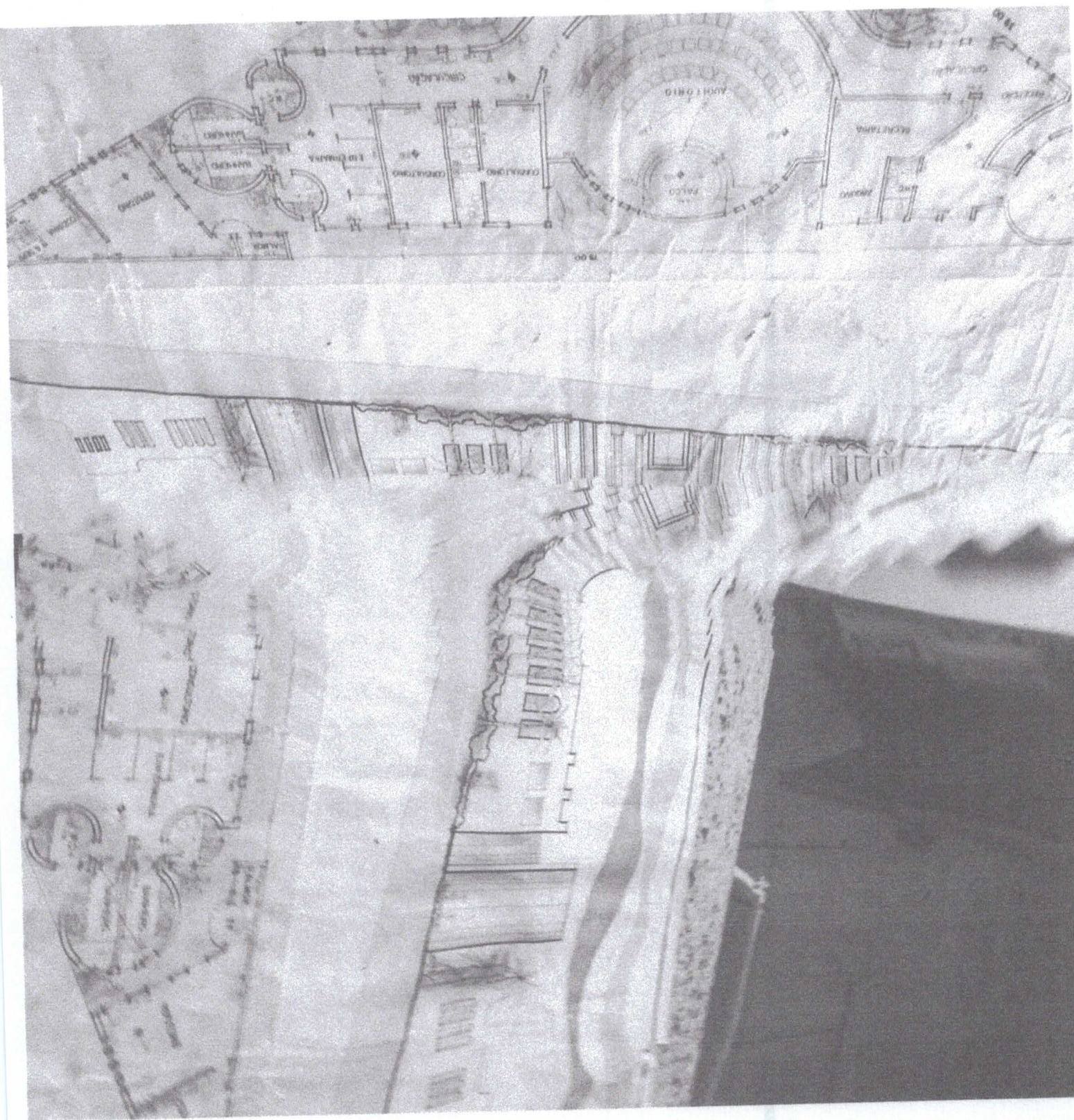

FACHADA
escala 1:100

